



Gobierno de Reconciliación
y Unidad Nacional

El Pueblo, Presidente!

INIDE
Instituto Nacional
de Información de Desarrollo

CIUDAD SANDINO

en cifras

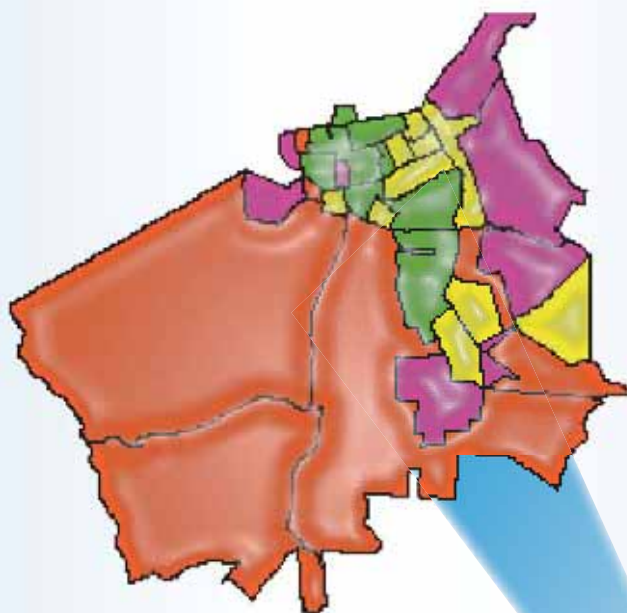

**PODER
CIUDADANO**
*Nicaragua
Gana con Vos!*

Instituto Nacional de Información de Desarrollo, INIDE
Fotografía y Portada: Fanix Urbina
Diseño Gráfico: Fátima Pérez y Ana Raquel Martínez
Sitio de internet : www.inide.gob.ni
Fax: 2681790, Telefonos: 2666178, 2662825.
Managua, Marzo 2008

INSTITUTO NACIONAL DE INFORMACIÓN DE DESARROLLO

CIUDAD SANDINO

en cifras

MARZO DEL 2008

INTRODUCCIÓN

El Instituto Nacional de Información de Desarrollo (INIDE) ante la demanda de distintos actores de la sociedad, de contar con información actualizada a nivel local, pone a disposición de los usuarios la publicación de indicadores desagregados a nivel de barrio, comarca, comunidad y localidad para cada uno de los 153 municipios del país. Con este esfuerzo pretendemos contribuir a satisfacer las necesidades de información y a brindar una herramienta útil para la planeación de políticas y programas, para priorizar y asignar eficazmente los recursos que contribuyan a la reducción de la pobreza y el desarrollo de nuestro país.

Cada documento municipal contiene cinco capítulos. El **primer capítulo** es una selección de indicadores del VIII Censo de Población y IV de Vivienda 2005 y está dividido en tres secciones:

Sección 1: Población

Presenta cuarenta y nueve indicadores que caracterizan a la población según sexo, edad, relación de dependencia de la edad (RDE), relación niño-mujer (RNM). Se detallan además las características educativas de la población como el analfabetismo, asistencia escolar y nivel de instrucción desagregada por sexo. También se presentan las características económicas de la población de 10 años y más, incluyendo población económicamente activa e inactiva (PEA y PEI), población ocupada con trabajo permanente y temporal (desagregada por sexo y grupos de edad) y población ocupada por sexo y sectores económicos.

Sección 2: Vivienda

Presenta diez indicadores referidos al total de viviendas particulares y ocupadas del municipio, tipo de vivienda, materiales del techo, pared y piso del que están construidas, viviendas inadecuadas, sin servicio de luz ni agua potable, y viviendas con distancia mayor a 5 kilómetros del Centro de Salud más cercano.

Sección 3: Hogar

Recoge diecinueve indicadores que brindan una visión general de las características de los hogares, entre otros: jefatura de los hogares por sexo, disponibilidad de servicio higiénico, y exclusividad de su uso por parte del hogar, hacinamiento, hogares que cocinan con leña, sin servicio de recolección de basura, sin teléfono residencial, hogares donde al menos uno de sus miembros tiene una o más discapacidades, hogares donde alguno de sus miembros efectúan dentro o fuera de la vivienda donde residen una o más actividades económicas y hogares que reciben remesas de alguna persona residente en otro país.

El **capítulo dos** presenta el Mapa de Pobreza Extrema Municipal elaborado a partir de los datos del VIII Censo de Población y IV de Vivienda 2005 y en base a la metodología de Necesidades Básicas Insatisfechas (NBI).

El **capítulo tres**, presenta diecinueve indicadores seleccionados del III Censo Nacional Agropecuario 2001. Los datos brindan información sobre el total de productores por sexo, grado de alfabetismo, pertenencia a alguna organización agropecuaria, total de explotaciones agropecuarias (EA's), tamaño de las EA's (mzs), con cultivos anuales o temporales, permanentes y semipermanentes, total de ganado (bovino, porcino, equino y otros) y de aves de corral.

El **capítulo cuatro**, presenta la cantidad de hogares y establecimientos urbanos del municipio con actividad económica y número de trabajadores por rama de actividad. Esta información fue obtenida del Directorio Económico Urbano (Hogares y Establecimientos), del Banco Central de Nicaragua, 2002 (actualización 2005). Finalmente el **capítulo cinco** presenta las proyecciones de población del periodo 2005-2020 (revisión 2007).

Esta publicación no hubiese sido posible sin el apoyo decidido del Sistema de Naciones Unidas para el Desarrollo (PNUD) y el Fondo de Población de las Naciones Unidas (UNFPA), quienes colaboraron financieramente en la realización y divulgación de estos documentos.

DIRECCIÓN GENERAL

Armando Rodríguez Serrano

COORDINACIÓN GENERAL

Ana María Medina Sandino

COORDINACIÓN TÉCNICA

Jimmy Martín Rosales Ortiz

TÉCNICOS ANALISTAS

Ana Cecilia Manzanares Quintana

Benito Lorenzo Martínez Sáenz

Eddy Antonio Roque López

Gioconda de los Ángeles Maltez Corea

Gladys del Carmen Zeledón López

Iván Rodrigo Espinoza Chamorro

José Rutilio Moreno Ordeñana

Luis Antonio Morales Bonilla

Manuel Antonio López Sáenz

Silvia Elena Hernández Vega

DIRECTORIO ECONÓMICO URBANO

Adolfo Díaz Galindo

PROYECCIONES DE POBLACIÓN

Luis Felipe Blandón Sequeira

Josefa del Carmen Blanco Artola

PROCESAMIENTO

Santiago Mejía Solís

Javier Francisco Argeñal Collado

CARTOGRAFÍA - SIG

Carlos José Rojas Chávez

DISEÑO Y PUBLICACIÓN

Luis Pedro Ramírez Tercero

Fátima Haydelí Pérez Hudiel

Ana Raquel Martínez López

Fanix Leonor Urbina

CONTENIDO

CAPÍTULO I. VIII CENSO DE POBLACIÓN Y IV DE VIVIENDA 2005	1
Definiciones Básicas.....	1
Sección 1: Población.....	1
Cuadro 1. Principales indicadores de población al menor nivel de desagregación geográfica.....	4
Sección 2. Vivienda.....	8
Cuadro 2. Principales indicadores de vivienda al menor nivel de desagregación geográfica.....	9
Sección 3. Hogar.....	10
Cuadro 3. Principales Indicadores de hogar al menor nivel de desagregación geográfica.....	11
CAPÍTULO II. MAPA DE POBREZA EXTREMA MUNICIPAL POR EL MÉTODO DE NECESIDADES BÁSICAS INSATISFECHAS (NBI)	15
Definiciones Básicas.....	15
Cuadro 4.1 Indicadores de necesidades básicas insatisfechas por hogar al menor nivel de desagregación geográfica.....	18
Cuadro 4.2 Incidencia de la pobreza por hogar al menor nivel de desagregación geográfica.....	19
Cuadro 4.3 Distribución de hogares y población en pobreza extrema al menor nivel de desagregación geográfica.....	20
Mapa 1. Incidencia de la pobreza extrema por hogar según departamento.....	21
Mapa 2. Incidencia de la pobreza extrema por hogar según municipio.....	22
Mapa 3. Incidencia de la pobreza extrema por hogar según barrio y comarca.....	24
CAPÍTULO III. III CENSO NACIONAL AGROPECUARIO 2001 (III CENAGRO)	27
Definiciones Básicas.....	27
Cuadro 5. Principales indicadores agropecuarios al menor nivel de desagregación geográfica.....	29
CAPÍTULO IV. DIRECTORIO ECONÓMICO URBANO 2002 (Actualización 2005)	35
Definiciones Básicas.....	35
Cuadro 6.1 Cantidad de hogares urbanos con actividad económica y número de trabajadores.....	36
Cuadro 6.2 Cantidad de establecimientos urbanos y número de trabajadores.....	37
CAPÍTULO V. PROYECCIÓN DE POBLACIÓN MUNICIPAL, 2005 – 2020. REVISIÓN 2007	41
Definiciones Básicas.....	41
Cuadro 7. Proyecciones de población al 30 de junio por sexo, según año calendario y tasa de crecimiento. Periodo 2005 - 2020.....	42



Capítulo I

VIII Censo de Población y IV de Vivienda 2005

- **Población**
- **Vivienda**
- **Hogar**

CAPÍTULO I. VIII CENSO DE POBLACIÓN Y IV DE VIVIENDA 2005

Definiciones Básicas

Sección 1: Población

Censo de jure o derecho

El VIII Censo de Población y IV de Vivienda, 2005 fue un censo de Derecho es decir que las personas nacionales y extranjeras fueron censadas en el **lugar donde residen habitualmente**, dentro del territorio y aguas bajo la jurisdicción de la República, estuvieran presentes o no al momento del censo.

Fecha de referencia

La recolección de la información censal comprendió el período del 28 de mayo al 11 de junio de 2005.

Unidad estadística de investigación

Es la vivienda, el hogar y las personas que viven habitualmente en éstos.

Relación de Dependencia de la Edad (RDE)

Es la medida comúnmente utilizada para medir la necesidad potencial de soporte social de la población en edades inactivas por parte de la población en edades activas. Es el cociente entre la suma de los grupos de población de menos de 15 y de 65 años y más de edad y la población de 15 a 64 años de edad.

Relación Niño Mujer (RNM)

Es la medida que relaciona al conjunto de niños menores de 5 años, entre la población femenina en edad fértil (15 a 49 años), multiplicada por mil.

Parto del último hijo no atendido en establecimientos de salud

Parto del último hijo (a) nacido (a) vivo (a) de las mujeres de 13 años y más, no atendido en un establecimiento de salud.

Analfabeta

Persona que declara que no sabe leer ni escribir, se incluyen las personas que sólo saben leer.

Tasa de analfabetismo de la población de 10 años y más, según sexo

Se calcula dividiendo el número de analfabetos de 10 años y más por la población de 10 años y más, en un período determinado. El resultado se multiplica por 100.

Tasa de analfabetismo de la población de 14 a 29 años, según sexo

Resulta de la división de la población analfabeta de 14 a 29 años de edad y sexo respectivo, entre la población de 14 a 29 años de edad del mismo sexo. El resultado se multiplica por 100.

Asistencia escolar primaria, secundaria y universitaria de ambos sexos

Corresponde al número de personas que al momento del censo se encontraba asistiendo a clases en algún establecimiento de enseñanza formal primaria, secundaria o universitaria.

Asistencia escolar de la población de 6 a 12 años¹ de ambos sexos

Corresponde a la población de 6 a 12 años, que asiste a algún establecimiento de educación primaria.

Primaria incompleta por sexo

Se considera a la población que aprobó el cuarto y/o quinto grado de educación primaria.

Asistencia escolar de la población de ambos sexos de 12 a 18 años¹

Población de 12 a 18 años que asiste a algún establecimiento educativo de secundaria.

Secundaria incompleta por sexo

Se considera a la población que aprobó el primero, segundo, tercero o cuarto año de educación secundaria.

Asistencia escolar universitaria de 17 a 29 años de ambos sexos

Población de 17 a 29 años, que asiste a algún establecimiento universitario.

Población con estudios universitarios completos

Se considera la población de ambos sexos con cuatro o más años de estudios aprobados en la educación superior y que hayan completado su carrera universitaria.

Población Económicamente Activa (PEA)

Se trata de las personas de 10 años y más, que durante el periodo de referencia definido en el censo tienen un trabajo, o lo buscan activamente o no buscan por estar a la espera de una respuesta por parte de un empleador, o esperan continuar sus labores agrícolas.

Población Económicamente Inactiva (PEI)

Conjunto de personas que no teniendo ocupación, no buscan empleo activamente. Comprende a los estudiantes, personas que se dedican a los oficios o quehaceres del hogar, pensionados/jubilados/rentistas, incapacitados permanentes, ancianos y a otros como una categoría remanente.

¹ A partir del año 2006, el rango de edad de primaria cambia de 6 a 12 años, mientras el rango de edad para la educación secundaria es de 13 a 17, puesto que el Acuerdo Ministerial No. 094-2005 establece como edad de ingreso oficial a primaria son los 6 años de edad. Fuente: MINED.-Nicaragua.

Trabajador permanente

Es aquella persona de 10 años y más de ambos sexo que trabaja de manera regular y continúa en un mismo centro de trabajo durante seis meses o más.

Trabajador temporal

Es aquella persona de 10 años y más de ambos sexo que trabaja por un tiempo determinado, es decir, que tiene un tiempo fijo de duración menor a los seis meses.

Ocupados

Comprende a las personas que declararon que durante la semana anterior a la entrevista trabajaron, a las que no trabajaron por estar de vacaciones, permiso, subsidio o enfermedad y a las que declararon que no trabajaron pero realizaron actividades como: vender en puesto fijo o ambulante, lavar, planchar, coser ajeno, hacer y vender pan, tortillas, dulces, artesanías, ayudantes o aprendiz, labores de campo u otras actividades remuneradas. Los ocupados se agruparon de acuerdo a su actividad económica clasificados en: sector primario, secundario y terciario.

CUADRO 1. PRINCIPALES INDICADORES DE POBLACIÓN AL MENOR NIVEL DE DESAGREGACIÓN GEOGRÁFICA

Municipio, Barrio, Comarca y Comunidad	Hombre		Mujer		Principales Indicadores de Población							
	Ambos Sexos	Menor de 15 Años	De 15 Años y Más	Menor de 15 Años	De 15 Años y Más	RDE	RNM	Partos del Último Hijo no Atendidos en Establecimientos de Salud	% Analf. Hombre	% Analf. Mujer	% Analf. Hombre 14-29 Años	% Analf. Mujer 14-29 Años
CIUDAD SANDINO	75 083	13 094	23 136	13 022	25 831	62.5	41.4	2 098	9.1	10.7	6.1	4.9
Barrio	72 501	12 659	22 253	12 581	25 008	62.4	41.3	1 917	8.5	10.5	5.7	4.7
Zona 1	1 934	296	629	295	714	57.5	35.1	35	3.5	6.6	1.2	1.2
Zona 2	2 823	444	886	407	1 086	58.1	34.2	129	5.3	7.8	2.0	1.5
Zona 3	2 417	384	794	398	841	57.7	40.2	70	7.6	11.4	4.1	3.1
Zona 4	6 167	950	1 965	924	2 328	56.9	36.8	198	6.8	9.9	4.0	2.7
Zona 5	2 886	434	927	439	1 086	55.3	38.2	112	7.0	9.0	3.7	2.7
Zona 6	5 230	894	1 653	853	1 830	59.8	42.2	164	7.4	9.8	3.1	2.5
Zona 7	2 384	330	767	355	932	49.7	30.5	33	4.8	5.3	2.6	0.9
Zona 8	974	175	319	145	335	60.2	43.6	19	7.2	7.3	3.6	1.8
Zona 10	5 414	1 020	1 581	1 053	1 760	66.8	40.4	120	7.7	9.2	4.8	4.5
Oro Verde	2 222	432	654	414	722	68.0	44.9	34	9.2	9.2	4.7	6.1
Enrique Smith	2 629	394	870	439	926	51.2	36.4	42	9.4	11.4	6.1	5.3
Tangará	1 691	351	484	353	503	77.3	55.4	25	12.1	12.4	14.5	7.4
Roberto Clemente	140	23	45	21	51	53.8	34.0	2	5.9	3.5	-	-
Villa Soberana	797	140	231	120	306	50.1	34.5	7	1.1	1.8	1	1
Bello Amanecer	10 367	1 815	3 210	1 748	3 594	60.3	42.2	276	7.9	10.1	4.8	3.9
La Gruta Xavier	400	70	124	73	133	60.6	28.7	9	32.2	34.7	42.5	41.8
Motastepe Norte	101	17	38	13	33	46.4	60.0	2	9.5	10.5	-	8.3
Satélite Asoscosca (E.Contreras)	493	44	182	49	218	34.0	15.3	4	4.5	3.9	4.1	1.5
Motastepe	1 419	309	388	294	428	78.5	53.5	33	10.1	12.2	7.1	6.4
Nva. Jerusalem	420	69	114	90	147	68.7	47.2	9	13.6	18.8	8.6	9.7
Reparto Motastepe	124	22	39	21	42	59.0	40.5	-	10.9	2.0	-	5.6
Cuajachillo	1 350	250	430	233	437	63.4	45.7	37	11.0	13.3	9.5	6.1
Carolina Calero	2 771	458	848	484	981	59.9	39.0	91	8.2	11.6	5.0	5.3
Nueva Vida	7 032	1 539	1 903	1 552	2 038	83.8	54.7	165	18.3	20.4	15.7	13.1
Carolina Calero Sur	1 451	274	424	291	462	68.3	35.9	46	6.4	8.1	2.3	4.2
Villa Nueva	643	137	190	130	186	74.3	60.3	10	11.9	12.6	15.0	12.5
San Joaquín	1 193	175	388	192	438	56.2	36.4	44	6.3	8.0	2.0	1.6
Anexo Bello Amanecer	243	43	78	44	78	58.8	37.0	-	1.1	5.6	2.2	2.4
Lotificación Km 9	513	108	144	100	161	75.1	49.3	13	7.0	12.0	7.7	5.4
Bella Cruz	4 611	737	1 494	677	1 703	57.7	35.9	135	5.0	6.6	2.0	1.6
Anexo Carolina Calero	1 662	325	454	374	509	79.3	55.4	53	9.2	12.0	7.5	4.7
Comarca	2 582	435	883	441	823	64.6	42.2	181	24.3	17.6	15.6	9.2
La Trinidad	755	119	284	115	237	60.0	38.6	67	35.5	23.8	22.0	13.9
La Trinidad	755	119	284	115	237	60.0	38.6	67	35.5	23.8	22.0	13.9
Cuajachillo No.1	507	95	162	85	165	62.5	48.6	7	12.6	13.7	8.8	7.2
Cuajachillo No.1	507	95	162	85	165	62.5	48.6	7	12.6	13.7	8.8	7.2
Cuajachillo No.2	1 320	221	437	241	421	68.2	41.4	107	21.6	15.6	14.1	7.3
Cuajachillo No. 2	1 320	221	437	241	421	68.2	41.4	107	21.6	15.6	14.1	7.3

CUADRO 1. PRINCIPALES INDICADORES DE POBLACIÓN AL MENOR NIVEL DE DESAGREGACIÓN GEOGRÁFICA

Municipio, Barrio, Comarca y Comunidad	Principales Indicadores de Población											
	Asist. Escolar Primaria Hombre	Asist. Escolar Primaria Mujer	Asist. Escolar Primaria Hombre 6-12 Años	Asist. Escolar Primaria Mujer 6-12 Años	Primaria Incomp. Hombre	Primaria Incomp. Mujer	Asist. Escolar Secundaria Hombre	Asist. Escolar Secundaria Mujer	Asist. Escolar Secundaria Hombre 12-18 Años	Asist. Escolar Secundaria Mujer 12-18 Años	Secundaria Incomp. Hombre	Secundaria Incomp. Mujer
CIUDAD SANDINO	5 441	5 410	4 584	4 643	1 623	1 909	3 491	3 829	2 880	3 125	8 807	9 269
Barrio	5 250	5 196	4 435	4 462	1 494	1 787	3 429	3 743	2 837	3 058	8 655	9 059
Zona 1	123	130	98	114	32	56	93	108	83	85	282	291
Zona 2	185	158	160	143	56	68	145	159	118	132	340	379
Zona 3	160	162	147	146	32	46	121	132	105	116	359	317
Zona 4	346	305	310	264	103	117	284	330	224	273	796	828
Zona 5	173	175	145	140	73	61	136	146	112	119	327	358
Zona 6	366	354	326	309	78	118	222	281	189	232	652	738
Zona 7	143	151	119	135	39	47	102	141	77	111	292	326
Zona 8	61	51	50	46	16	18	39	50	35	40	125	125
Zona 10	459	460	379	388	112	190	311	373	261	304	679	740
Enrique Smith	149	189	128	153	37	53	148	136	122	114	337	311
Oro Verde	175	149	160	134	36	36	120	136	94	93	299	310
Tangará	149	156	118	135	39	36	84	94	66	77	213	208
Roberto Clemente	9	12	9	11	1	2	9	4	9	4	11	10
Villa Soberana	58	48	56	42	2	3	37	34	33	28	57	62
Bello Amanecer	760	771	641	658	208	254	526	535	431	440	1 231	1 312
La Gruta Xavier	18	26	14	21	10	10	12	12	9	12	21	32
Motastepe Norte	1	5	1	4	2	3	4	3	3	3	12	9
Satélite Asososca (E.Contreras)	16	27	14	24	3	15	22	13	18	9	25	27
Motastepe	139	145	109	130	40	43	50	54	46	44	150	161
Nva. Jerusalem	32	33	24	27	4	10	11	21	9	18	42	59
Reparto Motastepe	12	8	10	6	5	3	5	5	5	5	7	11
Cuajachillo	125	95	98	72	63	51	41	49	34	38	107	120
Carolina Calero	165	189	137	161	57	66	156	151	125	119	383	365
Nueva Vida	641	669	516	563	256	255	237	223	194	187	585	624
Carolina Calero Sur	132	128	109	115	30	37	83	96	72	89	204	221
Villa Nueva	45	53	39	47	23	20	28	28	25	22	82	72
San Joaquín	80	73	71	65	28	29	53	66	47	48	151	163
Anexo Bello Amanecer	23	25	18	21	2	3	16	10	14	9	28	20
Lotificación Km 9	56	43	46	40	9	15	22	24	17	21	59	63
Bella Cruz	302	259	265	226	64	74	253	265	215	214	633	629
Anexo Carolina Calero	147	147	118	122	34	48	59	64	45	52	166	168
Comarca	191	214	149	181	129	122	62	86	43	67	152	210
La Trinidad	53	57	39	48	36	23	12	27	8	18	32	64
La Trinidad	53	57	39	48	36	23	12	27	8	18	32	64
Cuajachillo No.1	40	38	30	33	22	22	11	22	9	21	42	53
Cuajachillo No.1	40	38	30	33	22	22	11	22	9	21	42	53
Cuajachillo No.2	98	119	80	100	71	77	39	37	26	28	78	93
Cuajachillo No. 2	98	119	80	100	71	77	39	37	26	28	78	93

CUADRO 1. PRINCIPALES INDICADORES DE POBLACIÓN AL MENOR NIVEL DE DESAGREGACIÓN GEOGRÁFICA

Municipio, Barrio, Comarca y Comunidad	Principales Indicadores de Población												
	Asist. Escolar Universitaria Hombre 17-29 Años	Asist. Escolar Universitaria Mujer 17-29 Años	Población con Estudios Universitarios Completos	PEA				Trabajo Permanente Hombre			Trabajo Permanente Mujer		
				PEA Hombre	PEA Mujer	PEI Hombre	PEI Mujer	10-14 Años	15-29 Años	30 y Más	10-14 Años	15-29 Años	30 y Más
CIUDAD SANDINO	1 040	1 403	1 852	15 984	10 546	11 362	19 648	65	4 579	6 227	38	3 158	5 061
Barrio	1 027	1 378	1 822	15 250	10 328	11 068	18 887	57	4 409	6 019	38	3 108	4 960
Zona 1	50	43	71	402	259	319	556	-	140	182	1	83	151
Zona 2	56	79	110	593	493	447	731	2	156	221	-	132	233
Zona 3	31	49	43	563	399	353	565	4	173	212	-	126	190
Zona 4	129	182	218	1 228	925	1 018	1 681	2	379	485	-	283	495
Zona 5	47	66	59	603	443	448	785	1	200	249	1	160	227
Zona 6	69	87	115	1 031	673	905	1 432	2	344	411	1	208	316
Zona 7	56	81	83	523	397	346	659	-	179	229	2	108	215
Zona 8	18	31	11	221	143	154	238	2	52	84	-	34	65
Zona 10	66	70	65	1 165	759	788	1 380	7	308	476	5	213	350
Enrique Smith	41	63	52	536	350	469	719	-	174	195	1	135	152
Oro Verde	28	28	37	480	300	293	549	1	144	218	1	90	152
Tangará	12	14	9	374	214	211	416	1	127	160	3	70	103
Roberto Clemente	3	7	26	35	28	16	29	-	7	23	-	7	17
Villa Soberana	27	35	168	192	203	80	133	-	49	104	-	48	126
Bello Amanecer	127	179	185	2 228	1 510	1 565	2 693	11	618	854	7	463	687
La Gruta Xavier	9	7	31	66	45	86	125	-	14	33	-	12	17
Motastepe Norte	2	2	11	26	10	16	28	-	4	16	-	2	7
Satélite Asososca (E.Contreras)	31	28	168	122	120	79	113	1	26	84	-	27	85
Motastepe	6	13	14	312	183	164	335	3	70	118	-	53	87
Nva. Jerusalem	3	7	11	66	45	74	131	-	21	26	-	11	27
Reparto Motastepe	1	2	13	31	13	15	36	-	6	17	-	4	7
Cuajachillo	10	17	11	336	111	164	399	-	96	134	-	32	51
Carolina Calero	43	56	58	533	343	474	805	4	179	212	1	134	175
Nueva Vida	7	15	14	1 437	912	978	1 629	10	397	495	12	310	361
Carolina Calero Sur	14	18	11	294	191	221	388	1	54	106	2	45	87
Villa Nueva	2	3	3	126	70	101	161	1	44	44	-	19	32
San Joaquín	23	39	43	236	179	212	324	1	63	85	-	46	98
Anexo Bello Amanecer	2	3	12	48	41	43	49	-	14	21	-	7	24
Lotificación Km 9	6	11	8	117	53	68	138	1	27	49	-	18	21
Bella Cruz	99	133	150	967	678	768	1 275	2	252	362	-	170	323
Anexo Carolina Calero	9	10	12	359	238	193	385	-	92	114	1	58	79
Comarca	13	25	30	734	218	294	761	8	170	208	-	50	101
La Trinidad	5	6	3	248	79	76	202	5	55	52	-	22	32
La Trinidad	5	6	3	248	79	76	202	5	55	52	-	22	32
Cuajachillo No.1	-	4	8	135	36	55	154	1	35	58	-	7	22
Cuajachillo No.1	-	4	8	135	36	55	154	1	35	58	-	7	22
Cuajachillo No.2	8	15	19	351	103	163	405	2	80	98	-	21	47
Cuajachillo No. 2	8	15	19	351	103	163	405	2	80	98	-	21	47

CUADRO 1. PRINCIPALES INDICADORES DE POBLACIÓN AL MENOR NIVEL DE DESAGREGACIÓN GEOGRÁFICA

Municipio, Barrio, Comarca y Comunidad	Principales Indicadores de Población											
	Trabajo Temporal Hombre			Trabajo Temporal Mujer			Ocupados Sector	Ocupadas Sector	Ocupados Sector	Ocupadas Sector	Ocupados Sector	Ocupadas Sector
	10-14 Años	15-29 Años	30 y Más	10-14 Años	15-29 Años	30 y Más	Primario	Primario	Secundario	Secundario	Terciario	Terciario
CIUDAD SANDINO	73	1 892	2 236	15	647	1 144	562	28	5 364	2 825	9 166	7 233
Barrio	68	1 771	2 094	12	625	1 123	233	17	5 225	2 786	8 961	7 083
Zona 1	1	30	33	-	5	10	1	-	152	81	227	166
Zona 2	3	66	84	-	27	67	6	-	184	119	330	345
Zona 3	2	66	78	1	26	50	3	1	165	127	357	263
Zona 4	3	126	166	-	48	73	7	-	409	241	740	642
Zona 5	2	52	52	-	9	24	4	2	238	144	331	281
Zona 6	2	108	127	-	42	88	17	-	388	201	588	452
Zona 7	1	37	57	-	15	29	4	-	164	97	336	275
Zona 8	1	35	33	-	17	16	9	1	78	31	119	101
Zona 10	5	141	161	1	48	114	17	1	389	199	698	534
Enrique Smith	-	76	70	-	22	29	1	-	227	119	282	215
Oro Verde	1	30	61	-	10	27	8	2	156	84	294	200
Tangará	4	31	39	1	11	19	18	-	127	68	219	142
Roberto Clemente	-	1	1	-	2	1	1	-	2	1	27	24
Villa Soberana	1	10	17	-	3	17	1	1	24	19	156	174
Bello Amanecer	11	296	320	4	107	184	30	1	771	389	1 300	1 063
La Gruta Xavier	-	6	10	-	4	4	2	-	20	10	38	29
Motastepe Norte	-	1	2	-	-	-	3	-	6	1	16	9
Satélite Asososca (E.Contreras)	-	5	5	-	5	2	7	1	16	4	90	108
Motastepe	5	45	56	-	16	18	5	-	116	48	178	126
Nva. Jerusalem	-	10	9	-	1	6	-	-	21	17	45	28
Reparto Motastepe	-	3	5	-	-	2	3	-	7	1	21	12
Cuajachillo	2	39	48	-	6	13	38	-	94	25	177	72
Carolina Calero	3	48	56	-	7	12	6	-	228	134	290	204
Nueva Vida	13	225	209	2	76	104	25	7	432	243	907	631
Carolina Calero Sur	-	45	65	1	14	32	2	-	121	66	148	115
Villa Nueva	-	15	17	-	6	9	1	-	35	25	86	42
San Joaquín	-	28	48	-	10	18	1	-	88	35	132	137
Anexo Bello Amanecer	-	6	7	-	6	3	-	-	15	5	33	36
Lotificación Km 9	4	16	18	1	6	3	2	-	38	13	75	37
Bella Cruz	1	119	170	1	45	92	7	-	383	162	512	472
Anexo Carolina Calero	3	55	70	-	31	57	4	-	131	77	209	148
Comarca	5	121	142	3	22	21	329	11	139	39	205	150
La Trinidad	2	43	53	1	5	10	134	5	39	22	45	44
La Trinidad	2	43	53	1	5	10	134	5	39	22	45	44
Cuajachillo No.1	-	18	18	-	4	2	19	1	38	5	74	30
Cuajachillo No.1	-	18	18	-	4	2	19	1	38	5	74	30
Cuajachillo No.2	3	60	71	2	13	9	176	5	62	12	86	76
Cuajachillo No. 2	3	60	71	2	13	9	176	5	62	12	86	76

Sección 2. Vivienda

Vivienda particular

Es todo local formado por un cuarto o conjunto de cuartos destinados al alojamiento de uno o más hogares, tales como: casa, quinta, apartamento, cuarto en cuartería, rancho o choza, vivienda improvisada y local usado como vivienda.

Vivienda ocupada

Se considera vivienda ocupada cuando hay residentes habituales en ella.

Pared inadecuada

Número de viviendas con paredes exteriores construidas con material poco consistente (paredes de adobe o taquezal, madera, bambú, barul, caña, palma, ripio o desechos).

Techo inadecuado

Número de viviendas con techos poco consistente (techos de paja, bambú, barul, caña, palma, ripio o desechos).

Vivienda Inadecuada

Número de viviendas con piso de tierra que además tienen paredes o techo inadecuados.

Vivienda sin agua potable

Número de viviendas que no son abastecidas por tubería dentro o fuera de la vivienda y se abastecen por agua de río, pozo o puesto público o privado, ojo de agua, manantial, o a través de un camión, carreta o pipa, se la proporciona el vecino u otra forma como la lluvia.

Tenencia no propia

Comprende las distintas formas en que los residentes habituales ocupan la vivienda sin tener un título de propiedad como: alquilada, pagándose / amortizándose, prestada o cedida.

CUADRO 2. PRINCIPALES INDICADORES DE VIVIENDA AL MENOR NIVEL DE DESAGREGACIÓN GEOGRÁFICA

Municipio, Barrio, Comarca y Comunidad	Total Viviendas		Principales Indicadores de Vivienda							
	Particulares	Ocupadas	Pared Inadecuada	Techo Inadecuado	Piso de Tierra	Vivienda Inadecuada	Sin Luz Eléctrica	Sin Agua Potable	Tenencia no Propia	Con Distancia al C/S Mayor a 5 Kms.
CIUDAD SANDINO	15 224	14 088	2 079	56	3 477	1 704	157	485	1 740	317
Barrio	14 627	13 552	1 900	49	3 204	1 552	111	307	1 617	147
Zona 1	360	338	24	-	26	15	1	-	26	1
Zona 2	538	521	34	-	63	15	4	16	67	3
Zona 3	438	427	40	-	79	29	2	3	33	-
Zona 4	1 153	1 089	56	-	107	32	-	1	80	1
Zona 5	526	500	50	2	70	29	3	6	46	2
Zona 6	1 049	984	83	1	254	66	5	13	102	8
Zona 7	479	447	19	-	30	10	-	3	28	11
Zona 8	163	159	30	-	39	22	1	3	29	-
Zona 10	1 055	996	217	4	376	189	11	15	99	3
Enrique Smith	475	457	34	2	97	30	-	4	37	-
Oro Verde	564	469	130	1	186	109	7	17	43	3
Tangará	396	370	211	5	236	186	12	29	32	-
Roberto Clemente	123	43	-	-	-	-	-	14	41	-
Villa Soberana	252	220	-	-	-	-	-	-	211	14
Bello Amanecer	1 949	1 857	244	14	489	196	18	50	181	41
La Gruta Xavier	91	66	31	-	30	26	3	6	12	13
Motastepe Norte	31	26	1	-	1	1	-	-	8	1
Satélite Asososca (E.Contreras)	153	114	6	-	5	5	2	3	17	-
Motastepe	334	293	83	-	125	69	4	7	35	3
Nva. Jerusalem	92	80	15	2	32	13	2	3	11	-
Reparto Motastepe	47	32	6	-	7	4	-	-	9	2
Cuajachillo	334	251	61	2	105	53	4	19	28	6
Carolina Calero	488	468	63	5	97	38	-	3	34	1
Nueva Vida	1 464	1 403	145	2	151	133	8	29	213	29
Carolina Calero Sur	316	298	43	-	132	41	3	9	32	2
Villa Nueva	136	131	80	-	102	76	2	5	2	-
San Joaquín	206	202	6	-	25	5	-	2	19	1
Anexo Bello Amanecer	46	44	7	-	13	7	-	-	1	-
Lotificación Km 9	115	100	21	-	31	19	-	2	21	-
Bella Cruz	859	818	44	-	82	23	11	10	91	2
Anexo Carolina Calero	395	349	116	9	214	111	8	35	29	-
Comarca	597	536	179	7	273	152	46	178	123	170
La Trinidad	174	154	65	4	88	55	11	88	51	65
La Trinidad	174	154	65	4	88	55	11	88	51	65
Cuajachillo No.1	118	105	32	-	47	30	3	7	11	10
Cuajachillo No.1	118	105	32	-	47	30	3	7	11	10
Cuajachillo No.2	305	277	82	3	138	67	32	83	61	95
Cuajachillo No. 2	305	277	82	3	138	67	32	83	61	95

Sección 3. Hogar

Hogar

Está formado por una persona o grupo de personas parientes o no, que viven bajo un mismo techo y que preparan en común sus alimentos (olla común). Dentro de una vivienda pueden existir uno o varios hogares.

Jefe o jefa del hogar

Es la persona reconocida como tal por los demás miembros residentes habituales del hogar.

Sin servicio higiénico

Número de hogares que no cuentan con inodoro o letrina para la eliminación de excretas.

Servicio higiénico no exclusivo

Número de hogares que hacen uso del servicio higiénico y a la vez lo usan otro u otros hogares dentro de una misma vivienda.

Con 4 ó más personas por dormitorio

Número de hogares dentro de una vivienda en el que 4 o más miembros del hogar utilizan un mismo dormitorio.

Cocinan con leña

Número de hogares que utilizan la leña como principal combustible para cocinar los alimentos.

Sin servicio de recolección de basura

Número de hogares que no tienen acceso al servicio comunal de recolección de basura y hacen usos de otros medios para su eliminación.

Sin teléfono residencial

Número de hogares que no cuentan con el servicio de telefonía convencional residencial.

Con personas con discapacidad

Número de hogares en donde al menos uno de sus miembros tiene una o más discapacidades.

Con actividad económica

Número de hogares en donde al menos uno de sus miembros realiza una o varias actividades económicas (dentro o fuera de la vivienda en que reside).

Con emigrantes internacionales

Número de hogares en donde uno o más miembros que eran pertenecientes a ese hogar, residen actualmente en otro país.

Reciben remesas

Número de hogares que recibieron remesas monetarias, en el último año anterior al censo de parte de alguna persona pariente o no, que reside actualmente en otro país.

CUADRO 3. PRINCIPALES INDICADORES DE HOGAR AL MENOR NIVEL DE DESAGREGACIÓN GEOGRÁFICA

Municipio, Barrio, Comarca y Comunidad	Principales Indicadores de Hogar												
	Hogares	Con Jefe de Hogar Hombre	Con Jefe de Hogar Mujer	Sin Serv. Higiénico	Serv. Higiénico no Exclusivo	Con 3 ó más Personas por Dormitorio	Cocinan con Leña	Sin Servicio de Recolección de Basura	Sin Teléf. Residencial	Con Personas con Discapacidad	Con Activ. Económica	Con Emigrantes Internacionales	Reciben Remesas
CIUDAD SANDINO	15 801	9 292	6 509	442	2 233	5 263	4 656	3 018	13 176	1 060	2 743	1 307	1 136
Barrio	15 237	8 838	6 399	346	2 143	5 076	4 235	2 461	12 623	1 026	2 456	1 275	1 120
Zona 1	380	207	173	1	19	88	66	41	264	25	66	52	34
Zona 2	602	345	257	5	103	151	105	47	427	63	117	108	81
Zona 3	498	287	211	14	62	170	107	112	401	34	109	39	37
Zona 4	1 288	687	601	9	202	344	211	31	894	124	216	170	139
Zona 5	568	313	255	6	20	231	129	42	442	60	112	79	57
Zona 6	1 102	620	482	12	123	389	285	46	874	69	175	84	86
Zona 7	477	268	209	2	64	111	51	20	322	37	89	40	74
Zona 8	208	147	61	1	88	62	49	91	177	15	36	16	22
Zona 10	1 136	683	453	20	132	436	292	151	1 026	62	177	75	77
Enrique Smith	534	333	201	30	101	203	130	10	432	33	106	36	26
Oro Verde	499	332	167	15	73	259	109	80	479	19	52	21	23
Tangará	382	250	132	43	26	172	183	191	377	5	30	16	15
Roberto Clemente	43	30	13	-	-	2	-	-	43	1	7	5	8
Villa Soberana	221	136	85	1	6	58	-	-	202	4	19	11	28
Bello Amanecer	2 162	1 358	804	27	491	700	668	422	1 849	134	395	192	155
La Gruta Xavier	70	55	15	12	17	27	28	42	52	2	7	4	4
Motastepe Norte	27	24	3	1	5	7	2	8	21	-	5	2	-
Satélite Asososca (E. Contreras)	114	92	22	1	-	5	5	7	10	2	3	8	1
Motastepe	308	210	98	2	47	126	95	69	302	12	62	8	8
Nva. Jerusalem	87	59	28	2	4	35	21	5	83	6	13	2	4
Reparto Motastepe	32	23	9	-	-	4	6	9	30	1	4	1	3
Cuajachillo	284	219	65	13	68	96	127	281	265	15	44	12	10
Carolina Calero	540	284	256	6	78	221	141	17	430	32	80	60	26
Nueva Vida	1 513	849	664	65	84	899	862	266	1 461	102	216	51	49
Carolina Calero Sur	315	193	122	11	9	137	88	7	286	18	43	16	10
Villa Nueva	140	77	63	4	11	84	59	20	129	1	10	3	1
San Joaquín	231	126	105	3	22	76	57	15	168	12	36	28	16
Anexo Bello Amanecer	48	32	16	-	8	14	5	1	48	-	4	2	-
Lotificación Km 9	110	79	31	1	36	36	28	55	105	6	23	7	9
Bella Cruz	949	574	375	31	189	281	169	150	676	75	120	108	102
Anexo Carolina Calero	369	236	133	8	55	215	157	225	348	57	80	19	15
Comarca	564	454	110	96	90	187	421	557	553	34	287	32	16
La Trinidad	155	133	22	19	16	50	125	155	152	10	93	5	4
La Trinidad	155	133	22	19	16	50	125	155	152	10	93	5	4
Cuajachillo No.1	116	86	30	7	37	38	73	116	114	6	26	2	4
Cuajachillo No.1	116	86	30	7	37	38	73	116	114	6	26	2	4
Cuajachillo No.2	293	235	58	70	37	99	223	286	287	18	168	25	8
Cuajachillo No. 2	293	235	58	70	37	99	223	286	287	18	168	25	8



Capítulo III

Mapa de Pobreza Extrema Municipal por el Método de Necesidades Básicas Insatisfechas (NBI)

CAPÍTULO II. MAPA DE POBREZA EXTREMA MUNICIPAL POR EL MÉTODO DE NECESIDADES BÁSICAS INSATISFECHAS (NBI)

Definiciones Básicas

Los mapas de pobreza tienen el propósito de ordenar, de acuerdo a su nivel de pobreza, las diferentes zonas geográficas de un país como los departamentos, regiones, municipios y áreas más pequeñas inclusive. Con este ordenamiento se tiene una idea confiable de la distribución de la pobreza y representa una herramienta útil para la planeación de políticas y programas para priorizar y asignar eficazmente los recursos que contribuyan a la reducción de la pobreza. El objetivo de este instrumento es “focalizar” e incrementar la eficacia de los recursos para atender a los más pobres.

El presente “Mapa de Pobreza Extrema Municipal” fue elaborado a partir de datos del VIII Censo Nacional de Población y IV de Vivienda 2005 y en base a la Metodología de Necesidades Básicas Insatisfechas (NBI),

El método NBI se basa en la identificación de un nivel mínimo de satisfacción de necesidades básicas que permite dimensionar la pobreza a través de indicadores estructurales agregados como: hacinamiento, vivienda inadecuada, servicios insuficientes (agua y saneamiento), baja educación y dependencia económica. Este método parte de una conceptualización multidimensional de la pobreza, al considerar diferentes aspectos del desarrollo social.

Para su aplicación se siguen los pasos siguientes:

1. Se identifican las necesidades que se consideran básicas al interior del hogar.
2. Se establecen indicadores que permiten medir el grado de satisfacción, a nivel de cada variable.
3. Se define un nivel mínimo de satisfacción para cada indicador, debajo del cual se considera que el hogar no satisface la necesidad.
4. Se aplica la clasificación de pobreza a cada hogar, la cual es atribuible a cada uno de sus miembros.

Los cinco indicadores estructurales se definen de la siguiente manera:

- (i) **Hacinamiento:** Se refiere a la utilización del espacio de alojamiento de la vivienda según el número de miembros por hogar.
- (ii) **Vivienda inadecuada:** Se refiere a establecer el nivel de calidad (adecuado/inadecuado) de los materiales de construcción de las paredes, techo y pisos de la vivienda. Una vivienda será calificada como adecuada, en caso de la presencia de dos combinaciones cualquiera de materiales de pared-techo-piso, considerados como aceptables. En caso contrario (con sólo la presencia de un material aceptable o ninguno), se considerará como vivienda inadecuada.

- (iii) **Servicios insuficientes:** Se refiere a los hogares que no cuentan con una fuente adecuada de agua y un sistema adecuado de eliminación de excretas.
- (iv) **Baja educación:** Mide el acceso a los servicios de educación básica, por parte de los niños que se encuentran en edad escolar. Se estableció que se calificaría con baja educación al hogar (tanto del área urbana como de la rural), cuando hubiera al menos un niño de 7 a 14 años de edad, que no asista actualmente a la escuela.
- (v) **Dependencia económica:** Se refiere a calificar simultáneamente el nivel educativo del jefe de hogar, así como el acceso al empleo de sus miembros, mediante la construcción de una tasa de dependencia laboral.

Partiendo de estos cinco indicadores se construye un índice agregado NBI que califica a los hogares en alguna situación de pobreza.

Los criterios para la estratificación de los hogares son los siguientes:

- Todos los hogares que tienen satisfechas las cinco necesidades básicas (indicadores) son considerados No Pobres.
- Los que tienen descubierta una necesidad básica, se definen como hogares Pobres No Extremos.
- Los que tienen dos o más necesidades básicas descubiertas, se consideran hogares Pobres Extremos².

A partir de este *Índice de Pobreza* se elabora el Mapa de Pobreza Extrema Municipal partiendo del cálculo de dos variables: (1) cuánto representan los hogares en condición de pobreza extrema al interior de los barrios y comarcas del municipio (Incidencia) y (2) cómo se distribuyen éstos, respecto al total de hogares en pobreza extrema del municipio (Distribución). Ambos conceptos, *Incidencia de pobreza* y *Distribución de la pobreza*, son dos aspectos o variables a medir y se calculan de la siguiente manera.

Incidencia de la pobreza extrema: Calcula el número de pobres extremos como una proporción de la población total. Determina la proporción de la población cuyo número de necesidades básicas insatisfechas es superior a dos NBI.

Distribución de la pobreza extrema: es la contribución de cada barrio, comarca o municipio a la pobreza extrema del municipio o país. Identificando el número de hogares y población que se encuentran en la condición de pobreza extrema.

El Mapa de Pobreza Extrema Municipal que se presenta en este documento refleja la incidencia de la pobreza extrema y muestra los porcentajes de pobreza extrema de cada Barrio y/o Comarca agrupado en cuartiles.

La Metodología de los cuartiles ordena el conjunto de datos en orden ascendente y calcula puntos de corte que dividen a las observaciones en cuatro estratos utilizando los porcentajes de la incidencia de la pobreza extrema, de

2 Menjivar, R y Trejos J. (1990) "La Pobreza en América Central" FLACSO San José.

manera que cada estrato contenga el 25% de los datos. Dichos estratos están formados por la proporción de hogares en situación de pobreza extrema que presentan los barrios y/o comarcas de cada municipio, clasificándolos en las siguientes cuatro categorías:

Pobreza severa: Considera todos los municipios, barrios o comarcas que se encuentran por encima del tercer cuartil de los hogares en pobreza extrema.

Pobreza alta: Considera todos los municipios, barrios o comarcas que se encuentran por encima del segundo cuartil, pero por debajo del tercer cuartil de los hogares en pobreza extrema.

Pobreza media: Considera todos los municipios, barrios o comarcas que se encuentran por encima del primer cuartil, pero por debajo del segundo cuartil de los hogares en pobreza extrema.

Pobreza baja: Considera todos los municipios, barrios o comarcas que se encuentran por debajo del primer cuartil de los hogares en pobreza extrema.

CUADRO 4.1 INDICADORES DE NECESIDADES BÁSICAS INSATISFECHAS POR HOGAR AL MENOR NIVEL DE DESAGREGACIÓN GEOGRÁFICA

Municipio, Barrio y Comarca	Indicadores NBI				
	Índice de Hacinamiento	Índice de Servicios Insuficientes	Índice de Vivienda Inadecuada	Índice de Baja Educación	Índice de Dependencia Económica
CIUDAD SANDINO	36.3	4.6	11.4	12.3	28.4
Barrio					
Zona 1	23.0	0.3	5.0	5.2	27.2
Zona 2	25.1	3.4	4.3	7.7	25.2
Zona 3	34.1	3.4	6.2	9.7	23.1
Zona 4	26.7	0.8	2.9	10.5	29.6
Zona 5	41.0	2.0	5.5	12.6	30.9
Zona 6	35.3	2.2	7.0	11.2	27.6
Zona 7	23.3	1.1	2.5	6.8	21.4
Zona 8	30.2	2.0	12.4	13.0	27.2
Zona 10	38.4	2.7	18.9	8.9	28.3
Enrique Smith	37.9	6.6	6.4	12.1	24.9
Oro Verde	51.9	5.1	23.6	13.0	18.2
Tangará	45.0	14.4	50.3	11.1	27.2
Roberto Clemente	4.7	32.6	0.0	12.5	4.7
Villa Soberana	26.2	0.5	0.0	3.3	2.3
Bello Amanecer	32.4	3.3	10.5	9.5	28.3
La Gruta Xavier	38.6	20.0	41.4	32.4	24.3
Motastepe Norte	25.9	3.7	3.7	28.6	18.5
Satélite Asososca (Contreras)	4.4	2.6	4.4	5.1	6.1
Motastepe	40.9	2.9	24.4	16.1	26.0
Nva. Jerusalén	40.2	5.7	17.2	21.7	32.2
Reparto Motastepe	12.5	0.0	12.5	14.3	12.5
Cuajachillo	33.8	10.2	21.1	19.5	37.0
Carolina Calero	40.7	1.7	8.5	12.4	33.0
Nueva Vida	59.4	5.3	9.3	25.2	42.3
Carolina Calero Sur	43.5	5.1	14.1	12.5	23.2
Villa Nueva	60.0	6.4	59.3	12.3	27.1
San Joaquín	32.9	1.8	3.1	5.3	29.0
Anexo Bello Amanecer	29.2	0.0	18.8	3.6	16.7
Lotificación Km. 9	32.7	2.7	21.1	15.2	32.7
Bella Cruz	29.5	4.5	2.7	7.4	24.9
Anexo Carolina Calero	58.3	10.9	33.1	15.4	33.3
Comarca					
La Trinidad	17.4	26.8	13.5	23.9	29.0
Cuajachillo No.1	18.1	12.1	16.4	14.3	26.7
Cuajachillo No.2	15.4	25.6	9.6	13.6	38.9

CUADRO 4.2 INCIDENCIA DE LA POBREZA POR HOGAR AL MENOR NIVEL DE DESAGREGACIÓN GEOGRÁFICA

Municipio, Barrio y Comarca	Nivel de Pobreza			
	No Pobre	Pobre No Extremo	Pobre Extremo	Total
CIUDAD SANDINO	42.4	35.5	22.2	100.0
Barrio				
Zona 1	53.2	37.3	9.5	100.0
Zona 2	51.8	36.5	11.6	100.0
Zona 3	45.8	38.8	15.5	100.0
Zona 4	49.5	37.9	12.7	100.0
Zona 5	38.8	41.0	20.2	100.0
Zona 6	44.8	37.0	18.3	100.0
Zona 7	60.0	30.2	9.9	100.0
Zona 8	45.5	37.1	17.3	100.0
Zona 10	40.1	34.1	25.9	100.0
Enrique Smith	42.6	37.2	20.2	100.0
Oro Verde	35.3	36.5	28.3	100.0
Tangará	22.3	34.3	43.5	100.0
Roberto Clemente	60.5	32.6	7.0	100.0
Villa Soberana	71.5	27.6	0.9	100.0
Bello Amanecer	46.4	34.4	19.2	100.0
La Gruta Xavier	32.9	25.7	41.4	100.0
Motastepe Norte	59.3	33.3	7.4	100.0
Satélite Asososca (E.Contreras)	88.6	7.0	4.4	100.0
Motastepe	36.7	34.4	28.9	100.0
Nva. Jerusalén	37.9	32.2	29.9	100.0
Reparto Motastepe	75.0	12.5	12.5	100.0
Cuajachillo	35.9	31.7	32.4	100.0
Carolina Calero	37.2	41.6	21.2	100.0
Nueva Vida	23.5	36.5	40.1	100.0
Carolina Calero Sur	39.4	35.6	25.1	100.0
Villa Nueva	15.7	33.6	50.7	100.0
San Joaquín	48.5	35.1	16.5	100.0
Anexo Bello Amanecer	60.4	20.8	18.8	100.0
Lotificación Km. 9	40.0	31.8	28.2	100.0
Bella Cruz	49.4	38.1	12.5	100.0
Anexo Carolina Calero	24.1	27.6	48.2	100.0
Comarca				
La Trinidad	40.0	35.5	24.5	100.0
Cuajachillo No.1	50.0	27.6	22.4	100.0
Cuajachillo No.2	38.9	36.9	24.2	100.0

CUADRO 4.3 DISTRIBUCIÓN DE HOGARES Y POBLACIÓN EN POBREZA EXTREMA AL MENOR NIVEL DE DESAGREGACIÓN GEOGRÁFICA

Municipio, Barrio y Comarca	Distribución de la Pobreza Extrema	
	Hogares en Pobreza Extrema	Población en Pobreza Extrema
CIUDAD SANDINO	3 500	20 705
Barrio		
Zona 1	36	269
Zona 2	70	452
Zona 3	77	501
Zona 4	163	1 064
Zona 5	114	802
Zona 6	201	1 233
Zona 7	47	328
Zona 8	35	198
Zona 10	294	1 751
Enrique Smith	108	699
Oro Verde	141	743
Tangará	166	771
Roberto Clemente	3	18
Villa Soberana	2	9
Bello Amanecer	415	2 545
La Gruta Xavier	29	146
Motastepe Norte	2	9
Satélite Asososca (Contreras)	5	27
Motastepe	89	508
Nva. Jerusalén	26	152
Reparto Motastepe	4	18
Cuajachillo	92	510
Carolina Calero	115	777
Nueva Vida	606	3 461
Carolina Calero Sur	79	437
Villa Nueva	71	360
San Joaquín	38	255
Anexo Bello Amanecer	9	61
Lotificación Km. 9	31	173
Bella Cruz	119	727
Anexo Carolina Calero	178	942
Comarca		
La Trinidad	38	235
Cuajachillo No.1	26	137
Cuajachillo No.2	71	387

MAPA 1. INCIDENCIA DE LA POBREZA EXTREMA POR HOGAR SEGÚN DEPARTAMENTO

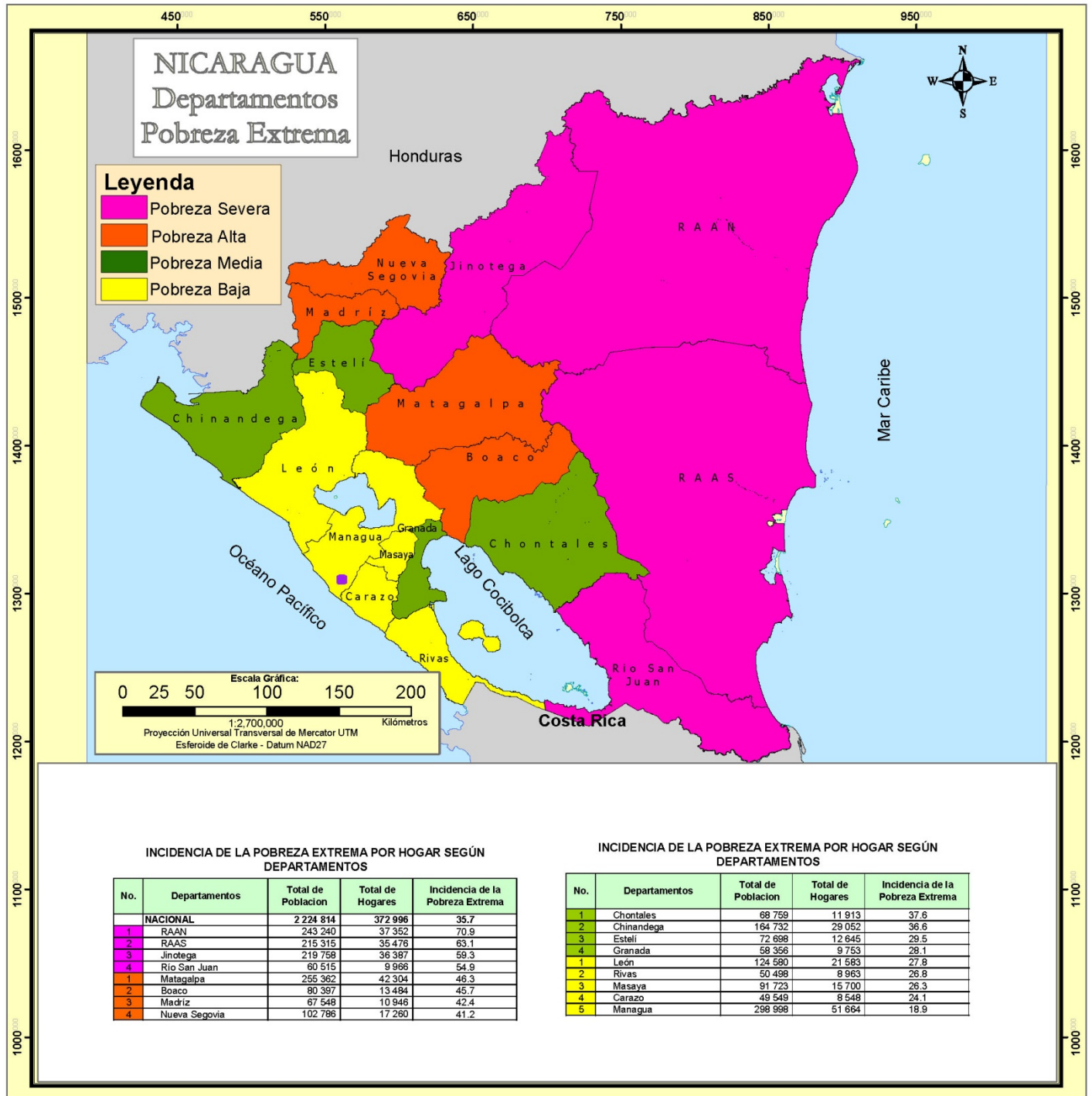

MAPA 2. INCIDENCIA DE LA POBREZA EXTREMA POR HOGAR SEGÚN MUNICIPIO

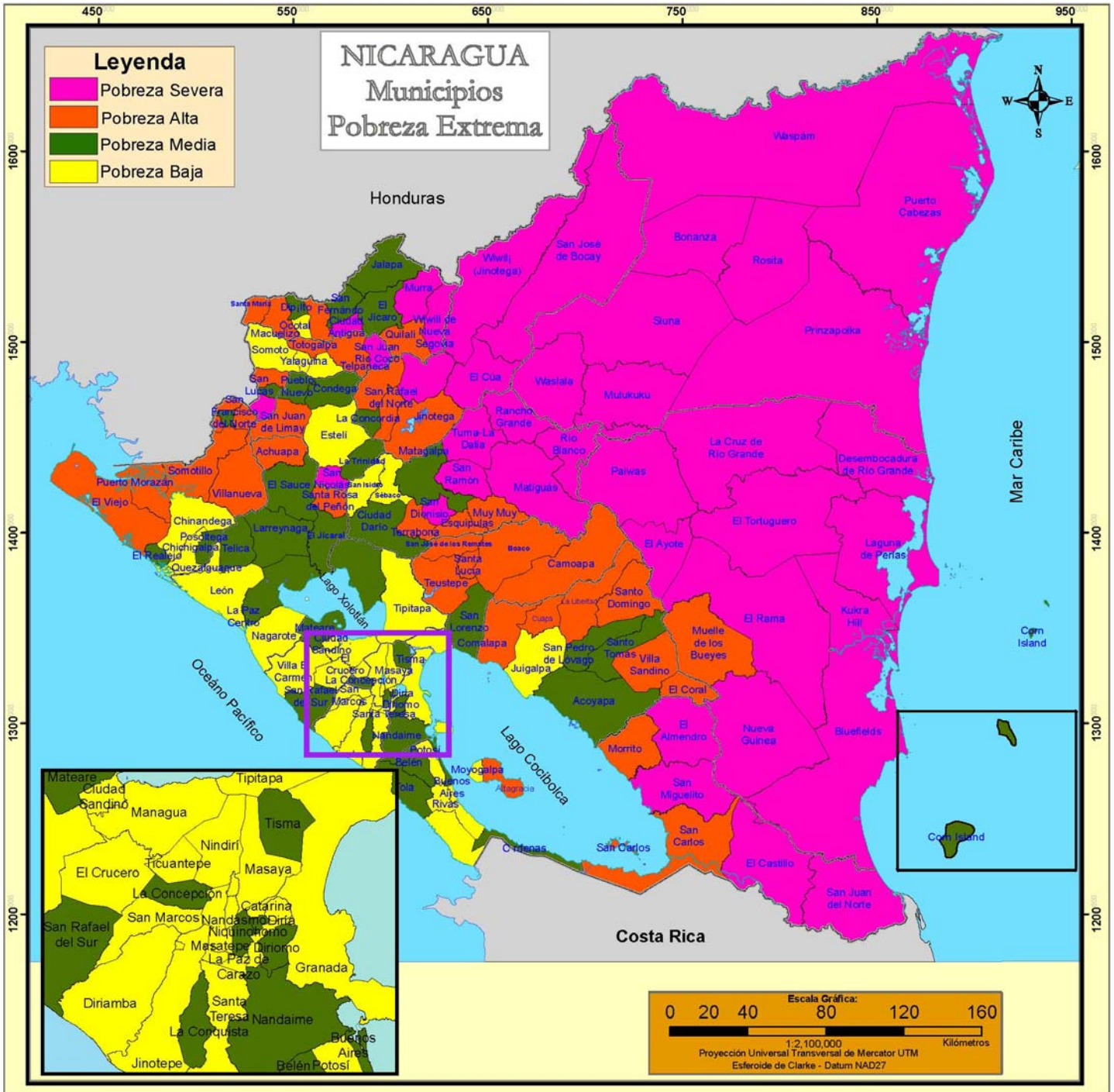

INCIDENCIA DE LA POBREZA EXTREMA POR HOGAR SEGÚN MUNICIPIO

No.	Municipios	Total de Población	Total de Hogares	Incidencia de la Pobreza Extrema	No.	Municipios	Total de Población	Total de Hogares	Incidencia de la Pobreza Extrema
	NACIONAL	2 224 814	372 996	36.7	1	El Sauce	14 030	2 323	42.2
1	El Tortuguero	20 520	3 117	87.4	2	El Júcaro	13 011	2 130	42.2
2	Desembocadura de Río Grande	3 170	544	86.1	3	Acoyapa	8 494	1 410	42.0
3	La Cruz de Río Grande	21 066	3 179	84.2	4	San Lorenzo	11 475	1 865	41.5
4	San José de Bocay	35 178	5 472	78.8	5	Cinco Pinos	3 471	555	41.1
5	Prinzapolka	13 766	1 925	78.7	6	Corn Island	2 966	596	40.9
6	Rosita	18 729	3 238	77.0	7	Cárdenas	3 397	568	40.3
7	El Ayote	9 943	1 608	76.2	8	El Realejo	4 322	826	40.3
8	Siuna	52 719	8 215	75.5	9	Las Sabanas	2 015	301	39.4
9	Wiwilí de Jinotega	46 373	7 619	74.4	10	Niquinohorno	6 729	1 148	38.2
10	Waslala	38 533	5 994	71.7	11	San Rafael del Sur	18 644	3 593	38.1
11	Bonanza	14 517	2 408	71.2	12	La Concordia	2 934	543	38.1
12	Mulukulú	23 287	3 795	70.9	13	La Paz Centro	12 848	2 348	37.7
13	Kukra - Hill	6 697	1 207	69.3	14	San Fernando	3 732	665	37.1
14	Paiwas	23 800	3 728	69.0	15	Matagalpa	59 083	9 969	37.1
15	Rancho Grande	19 822	3 110	68.6	16	Telica	10 477	1 810	36.5
16	Waspán	35 530	4 856	67.1	17	Jalapa	23 791	4 033	36.2
17	Murra	10 852	1 833	67.0	18	El Jicaral	4 647	819	36.2
18	El Cuá	31 222	4 971	65.8	19	Posoltega	7 517	1 274	35.9
19	El Castillo	14 521	2 338	65.7	20	Dipilto	2 347	395	35.5
20	Santa María de Pantasma	27 029	4 424	65.3	21	Belén	6 667	1 268	35.5
21	San José de Cusmapa	5 037	800	64.6	22	Dinamo	9 518	1 539	35.0
22	Puerto Cabezas	46 159	6 921	63.9	23	San Francisco Libre	3 967	697	34.4
23	El Tuma - La Dalia	39 967	6 633	62.7	24	Buenos Aires	2 127	423	33.8
24	Wiwilí de Nueva Segovia	11 392	1 908	62.6	25	La Concepción	12 226	2 110	33.6
25	Ciudad Antigua	3 390	564	62.1	26	Pueblo Nuevo	8 397	1 413	33.3
26	Laguna de Perlas	7 093	1 138	61.6	27	La Conquista	1 524	273	32.7
27	San Ramón	21 128	3 411	60.3	28	La Trinidad	7 910	1 403	32.3
28	El Rama	35 640	5 827	59.9	29	Mateare	11 075	2 034	32.2
29	San Juan de Nicaragua	930	162	59.6	30	Tisma	3 983	746	32.0
30	Matiguás	27 348	4 620	59.1	31	Larreynaga	11 122	1 940	31.9
31	Bluefields	28 943	5 291	58.4	32	Condega	11 210	1 878	31.7
32	San Nicolás	4 488	722	57.9	33	Tola	8 167	1 418	31.7
33	San Dionisio	10 546	1 719	57.8	34	Santo Tomás	6 310	1 092	31.5
34	Río Blanco	20 216	3 230	57.7	35	Ciudad Dario	15 818	2 644	31.2
35	El Almendro	8 622	1 370	57.1	36	San Juan de Oriente	1 665	307	30.8
36	Nueva Guinea	42 396	7 036	56.0	37	Nandaima	12 791	2 217	30.6
37	San Juan Río Coco	13 223	2 240	55.0	38	San Pedro de Lóvago	2 811	490	30.3
38	San Miguelito	10 873	1 767	54.7	1	Somoto	12 538	2 075	30.1
1	Totogalpa	7 339	1 090	53.7	2	Quezaltenango	3 023	571	29.9
2	Santa Rosa del Peñón	6 098	999	53.5	3	Villa El Carmen	9 550	1 811	29.7
3	Télpameca	11 776	1 895	52.9	4	La Paz de Carazo	1 713	285	29.6
4	Santo Domingo	7 319	1 226	52.8	5	Chinandega	41 593	7 608	29.4
5	Achuapa	8 624	1 433	52.7	6	Yalaguina	3 715	615	29.4
6	San Lucas	7 718	1 258	52.2	7	Sébaco	11 255	1 942	29.3
7	El Coral	4 249	721	52.1	8	Tipitapa	34 373	6 127	29.2
8	Quilalí	15 956	2 584	51.9	9	Masatepe	10 979	1 906	29.0
9	San Pedro del Norte	2 891	478	51.7	10	Diná	2 133	376	28.2
10	Villanueva	15 396	2 494	51.4	11	Moyogalpa	3 111	577	28.1
11	San Sebastián de Yalí	15 665	2 635	51.3	12	San Isidro	6 175	1 026	28.0
12	Muelle de los Bueyes	13 081	2 205	51.2	13	Nandasmó	3 453	606	27.9
13	Puerto Morazán	7 502	1 457	51.1	14	San Marcos	9 417	1 694	27.5
14	La Libertad	6 465	1 132	50.2	15	Chichigalpa	14 582	2 584	26.5
15	San Carlos	21 821	3 692	49.9	16	Juigalpa	16 668	2 965	26.3
16	Comalapa	6 221	1 066	49.2	17	Dinamba	18 522	3 205	26.1
17	Morrito	3 748	637	48.9	18	Granada	33 914	5 621	25.9
18	San Juan de Limay	8 047	1 382	48.8	19	Potosí	3 634	712	25.8
19	San Francisco del Norte	3 877	642	48.7	20	El Crucero	4 144	754	25.7
20	Camoapa	19 290	3 048	48.4	21	Palacaguina	4 187	672	24.7
21	Muy Muy	8 457	1 348	48.2	22	Santa Teresa	5 326	898	24.5
22	San José de los Remates	4 508	779	48.1	23	Masaya	41 797	6 954	24.4
23	San Rafael del Norte	9 616	1 659	47.7	24	San Jorge	2 289	451	24.3
24	Villa Sandino	7 150	1 279	47.4	25	Nagarote	9 876	1 861	24.2
25	Terrabona	7 076	1 191	47.4	26	Estelí	32 646	5 847	24.0
26	Santo Tomás del Norte	4 011	640	47.4	27	Catarina	2 181	379	23.7
27	Santa Lucía	4 551	826	47.3	28	Ciudad Sandino	20 705	3 500	22.2
28	Macuelizo	3 280	551	46.5	29	Ocotal	9 134	1 654	21.4
29	Teustepe	14 268	2 462	46.3	30	San Juan del Sur	3 839	650	20.6
30	San Francisco de Cuapa	3 072	532	46.1	31	Ticuantepe	6 722	1 178	20.2
31	Jinotega	51 741	9 064	45.7	32	Corinto	3 947	771	19.9
32	Somotillo	15 621	2 564	45.5	33	León	43 835	7 479	19.5
33	Boaco	26 305	4 504	45.0	34	Dolores	1 902	265	19.1
34	Esquipulas	8 471	1 461	44.8	35	Jinotepe	9 913	1 707	19.0
35	El Viejo	40 002	7 159	44.6	36	El Rosario	1 232	221	18.9
36	Altamira	10 173	1 657	44.2	37	Nindirí	8 710	1 544	18.6
37	Santa María	2 252	368	44.1	38	Managua	189 818	31 970	15.7
38	Mozonte	3 649	575	43.1	39	Rivas	7 094	1 239	13.5

MAPA 3. INCIDENCIA DE LA POBREZA EXTREMA POR HOGAR SEGÚN BARRIO Y COMARCA

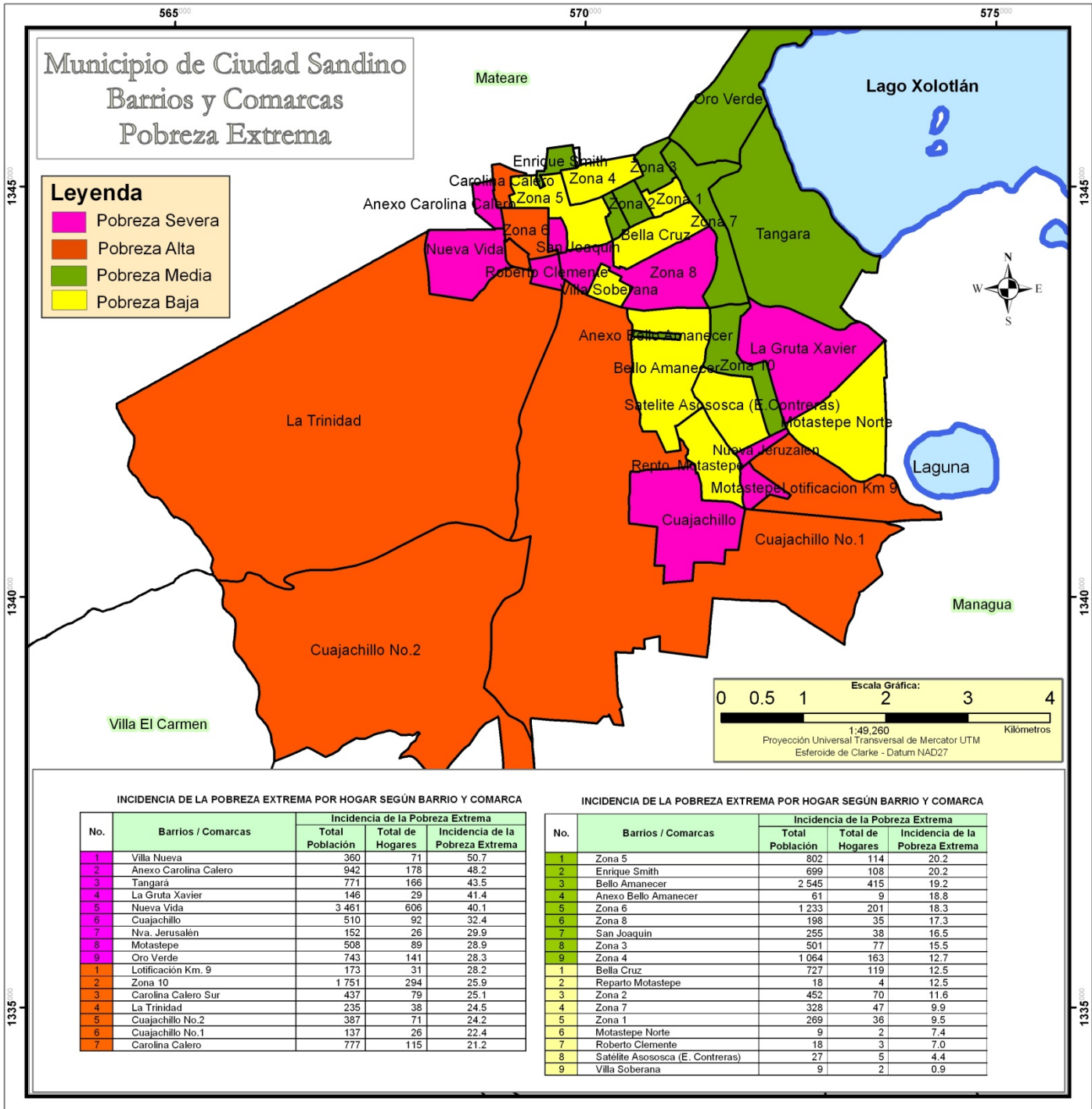



Capítulo III

III Censo Nacional Agropecuario 2001
(III CENAGRO)

CAPÍTULO III. III CENSO NACIONAL AGROPECUARIO 2001 (III CENAGRO)

Definiciones Básicas

Explotaciones Agropecuarias (EA's)

La unidad estadística de investigación en el III Censo Nacional Agropecuario es la Explotación Agropecuaria (EA), definida como: "Todo terreno que se utiliza total o parcialmente para la producción agropecuaria: agricultura, ganadería o una combinación de ambas, que se explota como unidad técnica y económica dentro de un municipio; sin consideración del tamaño, régimen de tenencia ni condición jurídica."

Productor o productora

La explotación agropecuaria es conducida por un productor o productora que se define como: la persona natural o jurídica que tiene responsabilidad técnica y económica de la explotación agropecuaria y que puede ser apoyado por un administrador o mandador. El productor o productora puede adoptar diferentes condiciones jurídicas:

Productor o productora individual (Persona Natural), "es la persona que trabaja y toma las decisiones en la explotación agropecuaria por sí misma."

Cooperativa, es una entidad productiva formada por diez o más personas constituidas legalmente y registrada de acuerdo a las leyes vigentes."

Colectivo familiar, definido como "dos o más individuos del mismo o diferentes hogares que explotan conjuntamente la explotación agropecuaria, donde la toma de decisiones la realizan en conjunto y los beneficios se reparten entre ellos."

Empresa, puede también adoptar la forma de empresa que es "una entidad jurídica o conjunto de entidades que poseen o controlan todas las actividades de producción de uno o varios establecimientos y explotaciones agropecuarias."

Comunidad indígena, comprende "las tierras bajo la jurisdicción o administración de comunidades indígenas, tribus o clanes y están dirigidas por un consejo de ancianos."

Administración pública, "son aquellas administradas por funcionarios de la administración central o local de país, declaradas de utilidad pública."

Cultivos anuales o temporales

Son aquellos que son sembrados nuevamente luego que fueron cosechados y su ciclo vegetativo por lo general es menor de un año. Por ejemplo el maíz, frijol, arroz, sorgo, maní, ajonjolí, soya, algodón y las hortalizas como la cebolla, chile, repollo, tomate, entre otros.

Cultivos permanentes y semi-permanentes

Son aquellos que no deben ser sembrados luego de cada cosecha, con ciclo vegetativo de uno a más años y en plantaciones compactas. Por ejemplo el cacao, caña de azúcar, coco, pitahaya y plátano, entre otros.

Existencia de ganado

Total de cabezas y número de animales existentes en las explotaciones agropecuarias como vacas, toros, bueyes (bovino), cerdos (porcino), caballos, yeguas, mulas, burros, asnos (equino), cabras y ovejas (caprino).

Total de aves de corral

Total de aves (pollos(as), gallinas, gallos, chompipes y otras aves de corral) existente en las Explotaciones Agropecuarias.

CUADRO 5. PRINCIPALES INDICADORES AGROPECUARIOS AL MENOR NIVEL DE DESAGREGACIÓN GEOGRÁFICA

Municipio, Comarca y Localidad	Principales Indicadores Agropecuarios								
	Explotaciones Agropecuarias (EA's)	Cooperativa, Colectivo Familiar, Empresa, Comunidad Indígena, Otras	Productores Agropecuarios Individuales		Productores Agropecuarios Individuales Analfabetas	Pertenece a alguna Organización de Productores Agropecuarios	EA's que Recibieron Asistencia Técnica Agropecuaria de:		
			Hombre	Mujer			MAG-FOR, INTA, IDR	ONG	Otras
CIUDAD SANDINO	171	6	123	42	67	5	-	-	2
Urbano	9	-	9	-	3	1	-	-	-
Bella Vista	5	-	5	-	2	-	-	-	-
Tangará	3	-	3	-	-	1	-	-	-
Reparto Molastepe	1	-	1	-	1	-	-	-	-
Comarcas	162	6	114	42	64	4	-	-	2
La Trinidad	54	4	38	12	28	1	-	-	1
Trinidad Norte	10	3	6	1	3	-	-	-	-
Trinidad Central	44	1	32	11	25	1	-	-	1
Cuajachillo	108	2	76	30	36	3	-	-	1
Cuajachillo # 1	41	2	28	11	7	-	-	-	-
Cuajachillo # 2	67	-	48	19	29	3	-	-	1

CUADRO 5. PRINCIPALES INDICADORES AGROPECUARIOS AL MENOR NIVEL DE DESAGREGACIÓN GEOGRÁFICA

Municipio, Comarca y Localidad	Principales Indicadores Agropecuarios									
	EA's que Recibieron Capacitación Agropecuaria de:			EA's que Obtuvieron Crédito Agropecuario	Tamaño de las Explotaciones Agropecuarias					
	MAG-FOR, INTA, IDR	ONG	Otras		Menos de 10 Mzs	De 10 a 50 Mzs	De 50.01 a 100 Mzs	De 100.01 a 200 Mzs	De 200.01 a 500 Mzs	Más de 500 Mzs
CIUDAD SANDINO	-	-	-	24	134	25	3	3	6	-
Urbano	-	-	-	-	7	-	2	-	-	-
Bella Vista	-	-	-	-	4	-	1	-	-	-
Tangará	-	-	-	-	2	-	1	-	-	-
Reparto Motastepe	-	-	-	-	1	-	-	-	-	-
Comarcas	-	-	-	24	127	25	1	3	-	-
La Trinidad	-	-	-	16	40	9	-	1	4	-
Trinidad Norte	-	-	-	-	3	3	-	1	3	-
Trinidad Central	-	-	-	16	37	6	-	-	1	-
Cuajachillo	-	-	-	8	87	16	1	2	2	-
Cuajachillo # 1	-	-	-	1	34	4	-	1	2	-
Cuajachillo # 2	-	-	-	7	53	12	1	1	-	-

CUADRO 5. PRINCIPALES INDICADORES AGROPECUARIOS AL MENOR NIVEL DE DESAGREGACIÓN GEOGRÁFICA

Municipio, Comarca y Localidad	Principales Indicadores Agropecuarios								Total de Aves de Corral
	EA's que Sembraron Cultivos Anuales o Temporales			EA's con Cultivos Permanentes y Semi-permanentes	Existencia de Ganado				
	Granos Básicos	Oleaginosas	Otros Cultivos Temporales		Bovino	Porcino	Equino	Ovino y Caprino	
CIUDAD SANDINO	111	1	89	22	1 389	196	265	86	2 059
Urbano	5	-	3	-	266	20	37	13	115
Bella Vista	3	-	2	-	88	12	9	9	99
Tangará	1	-	1	-	169	6	25	4	11
Reparto Motastepe	1	-	-	-	9	2	3	-	5
Comarcas	106	1	86	22	1 123	176	228	73	1 944
La Trinidad	33	1	31	5	585	46	93	35	673
Trinidad Norte	5	1	4	-	455	16	36	6	120
Trinidad Central	28	-	27	5	130	30	57	29	553
Cuajachillo	73	-	55	17	538	130	135	38	1 271
Cuajachillo # 1	24	-	20	4	246	49	35	20	361
Cuajachillo # 2	49	-	35	13	292	81	100	18	910



Capítulo IV
Directorio Económico Urbano 2002
(Actualización 2005)



CAPÍTULO IV. DIRECTORIO ECONÓMICO URBANO 2002 (Actualización 2005)

Definiciones Básicas

Los datos del Directorio Económico Urbano se obtuvieron a través del Censo Económico realizado por el Banco Central en toda el área urbana del país en el año 2001-2002 , el que fue actualizado al 2005 a través de registros administrativos proporcionados por las alcaldías municipales.

Hogares con actividad económica

Unidad dedicada a la producción de bienes o servicios, que se caracteriza por funcionar con un bajo nivel de organización, con poca o ninguna división entre el trabajo y el capital en cuanto a factores de producción y a pequeña escala. Las relaciones laborales, cuando existen, se basan generalmente en el empleo ocasional, en el parentesco o en las relaciones personales y sociales, y no en acuerdos contractuales que supongan garantías formales.

Los activos fijos y los activos de otra clase utilizados no pertenecen a las unidades de producción sino a sus propietarios. Las unidades como tales no pueden realizar transacciones, ni intervenir en contratos con otras unidades, ni contraer pasivos, en nombre propio. Estas unidades de producción no tienen registros contables, razón social ni persona jurídica.

Establecimiento

Una empresa o parte de una empresa que, de manera independiente, se dedica exclusiva o predominantemente a un tipo de actividad económica dentro de una zona geográfica, y respecto de la cual existen o pueden recopilarse datos con cierta precisión.

CUADRO 6.1 CANTIDAD DE HOGARES URBANOS CON ACTIVIDAD ECONÓMICA Y NÚMERO DE TRABAJADORES

Municipio y Rama de Actividad	Total	
	Hogares con Actividad Económica	Trabajadores
CIUDAD SANDINO	1 942	2 894
Alimentos	177	274
Bebidas	-	-
Textiles	14	28
Vestuario	76	98
Cuero y Productos de Cuero	1	2
Calzado	-	-
Madera y Productos de Madera	5	13
Muebles	26	63
Papel y Productos de Papel	-	-
Imprenta y Editoriales	-	-
Productos Químicos	-	-
Caucho y Plástico	1	1
Minerales No Metálicos	11	28
Productos Metálicos	43	104
Maquinaria y Equipo Eléctrico y No Eléctrico	2	2
Material de Transporte	-	-
Diversos (Industria)	9	15
Comercio al Por Mayor	8	15
Comercio al Por Menor	1 154	1 598
Comercio Automotriz	6	8
Hoteles	2	6
Restaurantes	236	360
Servicios Empresariales	47	65
Servicios Comunitarios	59	91
Enseñanza	6	12
Salud	11	22
Reparación y Mantenimiento de Vehículo	48	89
Transporte, Almacenamiento y Comunicaciones	-	-
Intermediación Financiera	-	-

Fuente: BCN. Directorio Económico año 2002, actualizado al año 2005

CUADRO 6.2 CANTIDAD DE ESTABLECIMIENTOS URBANOS Y NÚMERO DE TRABAJADORES

Municipio y Rama de Actividad	Total	
	Establecimientos	Trabajadores
CIUDAD SANDINO	110	1 003
Alimentos	4	22
Bebidas	-	-
Textiles	-	-
Vestuario	1	13
Cuero y Productos de Cuero	-	-
Calzado	1	6
Madera y Productos de Madera	2	24
Muebles	6	27
Papel y Productos de Papel	1	39
Imprenta y Editoriales	1	6
Petroleo	-	-
Productos Químicos	1	27
Caucho y Plástico	-	-
Minerales No Metálicos	6	48
Productos Metálicos	4	59
Maquinaria y Equipos Eléctrico y No Eléctrico	-	-
Material de Transporte	-	-
Diversos (Industria)	-	-
Comercio al Por Mayor	4	41
Comercio al Por Menor	19	63
Comercio Automotriz	-	-
Hoteles	2	13
Restaurantes	6	29
Servicios Empresariales	2	8
Servicios Comunitarios	10	64
Enseñanza	32	463
Salud	6	29
Reparación y Mantenimiento de Vehículo	2	22
Transporte, Almacenamiento y Comunicaciones	-	-
Intermediación Financiera	-	-

Fuente: BCN. Directorio Económico año 2002. actualizado al año 2005



Capítulo V

Proyección de Población Municipal, 2005-2020. Revisión 2007

CAPÍTULO V. PROYECCIÓN DE POBLACIÓN MUNICIPAL, 2005 – 2020. REVISIÓN 2007

Definiciones Básicas

Se presentan las proyecciones de población municipal por sexo, elaboradas con base a los techos departamentales resultantes de la revisión realizada en el año 2007, de las proyecciones de población a nivel nacional, utilizando los resultados del VIII Censo Nacional de Población 2005 y de la Encuesta Nicaragüense de Demografía y Salud 2006/07.

Con el Objetivo de valorar la tendencia y coherencia de los datos municipales, a lo largo del período 1971 – 2005, se analizaron las tasas de crecimiento y proporciones de población arrojadas por los censos de población, estimándose el grado de omisión para cada municipio. Posteriormente, se obtuvieron las tasas de crecimiento por municipio, las cuales fueron ajustadas a las tasas estimadas para los departamentos. Finalmente, para la proyección hasta el año 2020, se tomó la población base del año 2005 ajustándose a los techos departamentales proyectados al 30 de junio de cada año.

Para desagregar la población total municipal por sexo, se analizó el comportamiento del índice de masculinidad entre 1995 y 2005, tomándose en la mayoría de los municipios, el índice de masculinidad del censo de 2005, proyectando dicho indicador con una disminución del 10 por ciento entre 2005 y 2020. La población resultante se ajustó a los techos departamentales y por diferencia se obtuvo la población femenina.

CUADRO 7. PROYECCIONES DE POBLACIÓN AL 30 DE JUNIO POR SEXO, SEGÚN AÑO CALENDARIO Y TASA DE CRECIMIENTO. PERIODO 2005 - 2020.

Municipio, Año y Tasa de Crecimiento	Ambos Sexos	Hombres	Mujeres
CIUDAD SANDINO			
2005	76 531	36 832	39 699
2006	78 643	37 833	40 810
2007	80 799	38 852	41 947
2008	82 997	39 889	43 108
2009	84 664	40 673	43 991
2010	86 903	41 738	45 165
2011	89 073	42 758	46 315
2012	91 278	43 792	47 486
2013	93 501	44 840	48 661
2014	95 742	45 898	49 844
2015	98 005	46 965	51 040
2016	100 191	47 992	52 199
2017	102 383	49 029	53 354
2018	104 590	50 084	54 506
2019	106 774	51 116	55 658
2020	108 822	52 163	56 659
Tasa de Crecimiento			
2005 - 2010	2.5	2.5	2.6
2010 - 2015	1.9	1.9	1.9
2015 - 2020	2.1	2.1	2.1



Nicaragua

Objetivos de Desarrollo del Milenio
Sistema de las Naciones Unidas



Objetivo No. 1

Que todos tengamos un trabajo digno y alimento en nuestra mesa.



Objetivo No. 2

Que niños y niñas tengan una educación primaria completa.



Objetivo No. 3

Que mujeres y hombres tengamos las mismas oportunidades.



Objetivo No. 4

Que nuestros niños y niñas no mueran por enfermedades prevenibles.



Objetivo No. 5

Que todas las mujeres tengan una maternidad saludable.



Objetivo No. 6

Que no avance el VIH/SIDA, la malaria y otras enfermedades.



Objetivo No. 7

Que nuestro medio ambiente perdure y tengamos acceso al agua.



Objetivo No. 8

Que Nicaragua y el mundo entero formen una alianza para el desarrollo.

Más información sobre los Objetivos de Desarrollo del Milenio en Nicaragua:

www.onu.org.ni • www.undp.org.ni

